АЛТУФЬЕВО

Газета Алтуфьевского района • Москва

№3 (94) март 2012

Ярмарка на Инженерной готова к приёму гостей

После двухмесячного перерыва начнёт работу ярмарка выходного дня

Место определено — это площадка перед кинотеатром «Марс». Здесь будет разбит палаточный городок на 30 торговых мест.

— У нас уже всё готово к открытию, — говорит Елена Бурлик, начальник отдела социального и экономического развития потребительского рынка управы. — Нами уже закуплено всё необходимое — палатки, столы, весы, скатерти, фартуки для продавцов, поддоны. Есть аптечка. На каждой палатке будет установлен трафарет с информацией, откуда продукция и кто её поставщик. У каждого продавца — бейджик с именем и фамилией, чтобы покупатели знали, кто их обслуживает.

На сегодняшний день уже подано14 заявок, из них 11 — на продуктовые товары и 3 — на промышленные. Контроль качества строгий. Вначале необходимо представить документы, подтверждающие наличие крестьянского (фермерского) или личного подсобного хозяйства, продукты, с которого претендент собирается продавать. Для частников, торгующих «кулубникой, выращенной собственными руками», таким документом является справка из управления садово-дачного кооператива, где находится их участок.

Мёд из Тамбовской области с собственной пасеки пользуется успехом

С каждого наименования продукции перед началом первого рабочего дня — в пятницу утром — берут пробы, которые поступают на исследование в лабораторию. И только на основании положительного заключения товар попадает на прилавок.

Для удобства покупателей на ярмарке установлены контрольные весы. Они находятся в палатке администрации, тут же находятся информационный стенд и книга отзывов и предложений. Все претензии покупателей рассматриваются непосредственно на месте.

На любой товар даётся 10%-ная скидка при предъявлении покупателем социальной карты москвича. Покупатели видят информацию на стенде перед входом и уже знают, что искать на рынке, — продолжает разговор Елена Бурлик, — у нас есть постоянные фермеры, с которыми мы работаем. Это участники ярмарки из Липецкой, Тамбовской, Воронежской областей. Но кто-то может приехать и в день открытия. Мы никому не отказываем, если есть свободные места и продукция в порядке.

Светлана ЧЕРКАСОВА

О планах на апрель рассказал глава управы **стр. 3**

Депутаты нового созыва муниципального Собрания **стр. 4-5**

Чемпионка России по карате в лёгком весе из Алтуфьева **стр. 6**

Пейджер префекта

(495) 660-1045

В подвале жилого дома прикрыта нелегальная гостиница

На пейджер префекта обратилась Лариса Владимировна из Алтуфьевского района. Она жаловалась, что в подвале третьего подъезда её дома устроена круглосуточная гостиница для иностранных граждан: только что туда зашли люди с сумками. Жительница просила разобраться и выселить незаконно проживающих иностранцев.

Из управы Алтуфьевского района сообщили, что в настоящее время техническое помещение, расположенное в подвале дома 10, корп. 2, по улице Инженерной, закрыто и опечатано, металлические двери заварены.

Алла ВИКТОРОВА

Наша почта

Жители района Алтуфьевский спрашивают

- Как бороться с крысами в квартире?
- **Когда будет сдан гараж на Инженерной?**
- Почему повысили плату за отопление?

Ответы на эти и другие вопросы на стр. 2-3

Приглашаем всех на субботники

Так проходил субботник в прошлом году

С 1 по 29 апреля в Москве пройдут массовые общегородские работы по уборке и благоустройству городской территории. Алтуфьево также примет в них участие. В период месячника в районе пройдёт уборка внутридворовых территорий — рыхление снега, подготовка газонов, посадка деревьев и кустарников, удаление сухостоя, обустройство цветников и вывоз мусора.

Промоют фасады жилых домов и витрины магазинов, пунктов питания и бытового обслуживания. Отремонтируют и покрасят цоколи зданий, газонные ограждения.

Общегородские субботники будут проходить 21 и 28 апреля. Основные места проведения субботников: полоса зелёных насаждений вдоль жилых домов по Бибиревской улице и зона отдыха около кинотеатра «Марс» по Инженерной ул., вл. 1.

Для тех, кто хочет принять участие в уборке и благоустройстве своих придомовых территорий, будут организованы пункты выдачи инвентаря в помещениях диспетчерских служб района в дни проведения субботников, которые будут открыты с 9 утра.

Адреса пунктов выдачи рабочего инвентаря:
Костромская ул., 12,
Путевой пр., 24,
Бибиревская ул., 1

реклама 1026

Все виды стоматологических услуг
СТОМАТОЛОГИЯ XXI ВЕКА
• Безболезненное лечение и удаление зубов
• Все виды протезирования
• Исправление прикуса в любом возрасте
• Собственная зуботехническая лаборатория
• Имплантология (дёшево)
Низкие цены
Часы работы: 9.00–21.00 без выходных
Алтуфьевское шоссе, д. 102в, т. 8 (499) 908-04-15
Проконсультируйтесь у специалиста. Лицензия № 7701000428 от 13.01.2005 г.
реклама 0166

Валерий Виноградов призвал соблюдать правила пожарной безопасности

Префект СВАО выступил в прямом эфире в программе «Час префекта»

О противопожарной безопасности

Своё выступление префект начал с тревожной статистики. С начала этого года в округе во время пожаров пострадало 19 человек — в основном это люди из так называемой группы риска, склонные к злоупотреблению спиртными напитками. Виноградов отметил, что, хотя число пострадавших меньше, чем в прошлом году, оснований для оптимизма мало. Подавляющая часть пожаров — 75% — происходит из-за небрежного обращения с огнём или хулиганства: поджигается мусор, старая листва, бросаются окурки в вентиляционные камеры и камеры мусоросборников, бывает, что люди засыпают с непогашенной сигаретой.

— Недостаточно активно происходит профилактическая работа, — подытожил он. — Я хотел бы призвать наших жителей, чтобы они проявляли бдительность и сообщали в противопожарную службу обо всех случаях возгораний и поджогов.

О месячнике по благоустройству

Префект сообщил, что месячник по благоустройству объявлен в городе с 1 по 29 апреля, но подчеркнул, что эта дата условная. Также он рассказал о том, что будет сделано в округе во время месячника:

— Как только тепло установится, мы начнём активную работу. Надо вымыть фасады, цоколи домов. Мы посчитали, что в округе около 5 тысяч зданий требуют отмывки от разного рода наслоений после зимы. Вымыть надо и подъезды. В планах есть приведение в порядок входных групп подъездов. Где-то пружины вышли из строя, двери неплотно закрываются.

Также, по словам префекта, предстоят работы по рыхлению снега, покраске бордюров, ограждений, их ремонт...

— В каждом районе есть план работы, — отметил Валерий Виноградов. — Более того, в каждую управу мы направляем перечень требований того, что необходимо сделать в районе, что должны сделать управляющие компании, гаражники... Мы чётко прописали, по каким критериям будем проверять чистоту и порядок в каждом районе. Каждая управа должна будет сдать свой район руководству округа, префектуре.

К Пасхе приведут в порядок территории вокруг храмов и кладбища

Префект выразил надежду, что активные, инициативные люди, которые есть в каждом районе, не только примут участие в субботниках, но и станут «локомотивом инициатив», выйдут к главам управ со своими идеями о том, как привести округ в порядок.

О парковках

Работы по обустройству парковок во дворах будут продолжены, сказал префект.

— В прошлом году мы сделали более 80 тысяч машино-мест на дворовых территориях. Более 2 тысяч мы должны сделать в этом году, — сообщил он. Префект подчеркнул, что в этом году будет сделан упор на создание парковок возле объектов социальной сферы, особенно у поликлиник. Кроме того, отметил он, намечены работы по понижению газонов, чтобы смываемая грязь не текла на дороги.

Ирина МИХАЙЛОВА

Городские новости

Чиновников будут увольнять за «утрату доверия» по закону

В Мосгордуме одобрили в первом чтении законопроект, по которому за нарушение своих обязанностей чиновникам грозят наказания вплоть до увольнения «в связи с утратой доверия» и «неисполнением обязанностей, установленных в целях противодействия коррупции». Кроме того, к увольнению будут представлены те госслужащие, которые не предоставили или указали неверные сведения о своих доходах и имуществе. Согласно новому документу госслужащие, состоящие в родственных связях, не могут работать в подчинении друг у друга.

На брошенные машины можно пожаловаться через мобильный Интернет

Жаловаться на бесхозные машины с помощью портала **doroga.mos.ru** теперь можно через «Мобильную приёмную Правительства Москвы» — специальное приложение для смартфонов. Уведомления о текущем статусе заявки пользователи получают на e-mail и могут отслеживать её выполнение непосредственно по телефону. С середины марта все закрытые жалобы — исполненные и отклонённые — публикуются на портале. Также о брошенных авто можно сообщать на портале «Наш город».

Мэрия утвердила единый прейскурант на ремонт квартир

В московской мэрии утвердили сборник единых тарифов на ремонт в квартире независимо от того, приватизированная она или государственная. Утверждённые цены должны соблюдать при расчётах с жильцами все коммунальные службы города. Коммерческие ДЕЗы будут соблюдать эти тарифы, если они получают бюджетные субсидии. Цены указаны без учёта стоимости используемых материалов или изделий, которые сантехник или электрик обязан предложить по цене приобретения. Оплата проводится жильцами через банк по квитанции, выписанной ДЕЗом или другой управляющей компанией.

По материалам информагентств

О социальных выплатах в апреле 2012 года

Доставка (выплата) городских доплат к пенсиям, пособий и других социальных выплат через отделения почтовой связи будет производиться по следующему графику:

17 апреля — за 17 и 18 апреля;

18 апреля — за 19 и 20 апреля.

В случае отсутствия получателей социальных выплат дома в день доставки они могут быть произведены непосредственно в отделениях почтовой связи по 20 апреля 2012 года включительно.

УСЗН Алтуфьевского района: тел. **(499) 901-1419**. Эл. почта: **altuvef.uszn@rambler.ru**, **usznaltufevo.okis.ru**

Приём рекламы в газету **«Алтуфьево»**
тел./факс:
(499) 206-8382
(499) 205-4140
(499) 207-5200

В детской поликлинике №125 заработали инфоматы

Специалист «ИТ-сервиса» знакомит с программой самозаписи

Скоро в любой поликлинике города пациенты смогут записаться к своему врачу самостоятельно, не обращаясь в регистратуру. Это станет возможным благодаря новому оборудованию — электронному терминалу самозаписи.

В нашем районе такие терминалы-инфоматы уже заработали в детской поликлинике №125 на Костромской, 14. Один, ярко-зелёного цвета, поставили в фойе у регистратуры, другой — в холле. Возле каждого терминала дежурят специалисты, которые при необходимости помогут пациентам освоить технику записи. Их легко узнать по зелёным халатам и логотипу «ИТ-сервис».

По мнению заведующей регистратурой поликлиники №125 Марины Бурмистровой, пациенты восприняли новшество с интересом.

— Кто-то быстро осваивает новую технику записи, кто-то испытывает трудности. Если пациенту удобнее записываться по старинке, это по-прежнему можно сделать через регистратуру. Никакие инфоматы обычную запись не отменяют.

Кроме того, записаться в поликлинику, где установлено новое оборудование, можно и через Интернет. Для этого нужно зайти на московский портал госуслуг: **www.pgu.mos.ru** Данные о записи автоматически поступят на компьютер лечащего врача, и он будет знать, когда к нему придут пациенты.

Елена СМИРНОВА

Ответ через Интернет

На сайт префектуры СВАО **svao.mos.ru** поступают обращения жителей округа. Публикуем ответы на некоторые из них, заданные жителями Алтуфьевского района.

Что делать, если в квартире появились крысы?

@ Как бороться с крысами в квартире?

У нас в квартире появились крысы. Работник службы по уничтожению грызунов, не найдя в квартире дыр, на всякий случай вылил в стояк в туалете 3 ведра цемента. Вечером того же дня крысы копошились в свежем цементе. У меня ребёнок 10 месяцев! На мои просьбы и звонки работники ДЕЗа не реагируют. Пожалуйста, помогите!

Агафонова Наталья

27.02.2012 г. представителями ГУП «ДЕЗ Алтуфьевского района» и подрядной организации ООО «ИнжИнвестПроект» проведено комиссионное обследование подвального помещения и мусороприёмной камеры жилого дома по адресу: ул. Инженерная, 9, корп. 1. Согласно акту обследования подвальное помещение и мусороприёмная камера находятся в удовлетворительном санитарном состоянии. Подвал чистый, сухой, наличие грызунов и крысиных гнёзд и дыр не выявлено. Специализированной подрядной организацией ООО «КоралДезСервис» ежемесячно проводится плановая дератизация подвалов и мусороприёмных камер. Дополнительная обработка проведена 27.02.2012 г. Контроль за санитарным содержанием дома осуществляет УК «ГУП «ДЕЗ Алтуфьевского района».

Глава управы Алтуфьевского района С.Л.Киржаков

@ Можно ли получить садовый участок, не являясь льготником?

Подскажите, могу ли я, не относясь ко льготной категории граждан и не имея многодетной семьи, встать на очередь для получения участка? Какие нужны документы и куда обратиться?

Голубенко Валерия Михайловна

Для постановки на учёт для получения садового земельного участка под коллективное садоводство, а также за консультацией вы можете обратиться в управу Алтуфьевского района с копиями паспорта и документов о праве на льготы, в случае отсутствия льгот — только с копией паспорта (стр. 2-3, 4-5) в кабинет 131 в приёмные часы: в среду с 13.00 до 16.00.

Глава управы С.Л.Киржаков

@ Когда будет сдан гараж на Инженерной?

Подскажите, пожалуйста, когда будет сдан в эксплуатацию народный гараж на Инженерной, 3?

Краснов Николай

По информации, полученной от ГУП города Москвы «Дирекция строительства и эксплуатации объектов гаражного назначения», многоэтажный паркинг по программе «Народный гараж», расположенный по адресу: ул. Инженерная, 5, корп. 1, будет введён в эксплуатацию во II квартале 2012 года.

Глава управы С.Л.Киржаков

Указав Ф.И.О., адрес, телефон, e-mail, можно задать интересующий вас вопрос представителям префектуры СВАО на **svao.mos.ru** Обращения будут рассмотрены, а ответы опубликованы на сайте префектуры и в газете «Алтуфьево»

В 36 дворах начнётся капитальный ремонт

О том, что произошло в районе, и о планах на ближайшее будущее рассказал глава управы Сергей Киржаков

О выборах

— Сергей Леонидович, какие события в прошедшем месяце вы можете выделить как наиболее значимые для района и города в целом?

— Думаю, это, прежде всего, выборы. Наш район занял второе место по процентному соотношению проголосовавших за кандидата в президенты Владимира Путина — 51,53%. Выше показатель только у района Северный. Алтуфьевцы голосовали достаточно активно, явка по району составила 57,2%. Никаких особых инцидентов не произошло, хотя наблюдателей на участках было много. Кроме выборов президента, прошли выборы в муниципальное Собрание района. Состав заметно обновился, но осталось много депутатов прежнего созыва. Это те, кто уже успел зарекомендовать себя с положительной стороны. Список разнообразный: есть врачи, работники ЦСО, учителя, спортсмены. Но главное, что все они живут и работают в нашем районе, постоянно на виду и все их знают.

О субботниках

— А какие планы на апрель?

— С 1 по 29 апреля пройдёт месячник по благоустройству городских территорий в рамках общегородской программы. Мы к нему готовы. Есть две площадки — это территория возле кинотеатра «Марс» и наша Бибиревская улица, — на которых 21 и 28 апреля пройдут субботники. Кроме наших сотрудников, работников ГУ ИС, Центра соцзащиты, будут привлечены и учащиеся школ. Кроме того, мы призываем всех жителей района потрудиться в собственных дворах, возле своих подъездов. Думаю, каждый заинтересован, чтобы в его дворе было чисто и красиво. Кстати, любой, кто захочет внести свой вклад в благоустройство собственного двора или территории района, может получить необходимый инвентарь в пунктах, организованных администрацией района.

О ремонте подъездов

— Но, наверное, одними субботниками дело не ограничится? Месячник — это только подготовительный этап к дальнейшей работе?

— Конечно. Впереди у нас по плану программа капитального ремонта дворовых территорий, по которой мы проведём полную реконструкцию 36 дворов. А также ремонт подъездов. Всего 111 подъездов. К этой программе мы хотим привлечь и старших по домам и подъездам, потому что, как показывает практика, в тех домах, где жители активно сами участвуют в проведении и приёмке работ наших подрядчиков, впоследствии нет жалоб и претензий к качеству ремонта. Поэтому ни в одном подъезде без письменного согласия старшего по подъезду работы не будут начаты и не будут приняты.

111 подъездов планируется отремонтировать в этом году

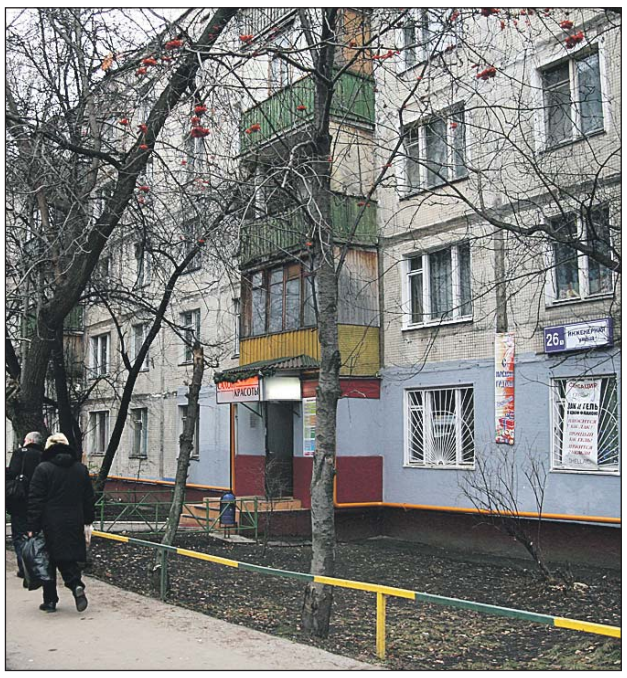

Этот дом по Инженерной, 26, корпус 1, уже готовится к отселению

О строительстве

— Вы говорили, что в Алтуфьевском районе запланировано на этот год большое строительство...

— Да, и могу сказать, что строительная бригада уже вышла на площадку. Это улица Стандартная, 23-25. Проект утверждён, и строительство нового 17-этажного корпуса 69-70 микрорайона «Алтуфьевский» скоро начнётся. Работы выполняет подрядная организация ДСК-1. Панельный дом серии П-44Т рассчитан на 256 квартир, общей площадью 14 300 кв. м. Сюда переедут жители дома 26, корп. 1, по улице Инженерной. Также готовится к сносу и дом 27 по улице Стандартной.

Беседовала Светлана КАРПОВИЧ

Ваше мнение

Пойдёте ли вы на субботник?

Александра Савоськина, пенсионерка, ул. Инженерная:

— Если будет — так схожу. Хотя вообще-то за свои 75 лет я уже все субботники отработала.

Анастасия Фатеева, художник-оформитель, Путевой пр.:

— У нас весь двор машинами заставлен, пусть их хозяева и идут на субботник. Они двором пользуются, они же его уродуют — вот пусть и приберутся. А мне лично в этом дворе ловить нечего, я если пойду на субботник, то, скорее всего, куда-то в другое место, где-то же будет официально проводиться уборка…

Сергей Плитин, менеджер, ул. Инженерная:

— А зачем туда ходить? У нас дворников — пять человек на один дом. Думаю, они вполне справятся.

Борис Бекетов, программист, ул. Стандартная:

— Забавная традиция, хотя, наверное, немного устарела для столичного мегаполиса. Но будет погода хорошая — пойду, почему нет. Если, конечно, дадут инструмент, перчатки, грабли... В прошлом году моя мама ходила, ей всё выдали.

Наталья Мельникова, домохозяйка, Алтуфьевское ш.:

— Сейчас об этом говорить ещё рано, на улице снег лежит. А в апреле пойду непременно — просто убраться под окнами, двор в порядок привести. Потом самой смотреть приятно.

Пётр ПЛЮХИН

Вопрос – ответ

Почему повысили плату за отопление?

В январской платёжке за услуги ЖКХ всем жителям нашего дома повысили плату за отопление, увеличив расход тепла на 50%. На основании чего повысили расход тепла?

Пётр Яковлевич, Алтуфьевское ш., 66/2

В платёжке за февраль увеличен расход тепла на 50% по сравнению с прошлым годом в это же время. Хотелось бы узнать почему.

Нина Архиповна, Алтуфьевское ш., 66/2

Отвечает **начальник абонентского отдела ЕИРЦ Ольга Марковцева**:

— В соответствии с постановлением Правительства РФ №307 от 2006 года ежегодно производится коррекция (перерасчёт) оплаты за отопление в соответствии с фактическим расходом гигакалорий тепла за год. Мы произвели такой перерасчёт на основании данных о фактическом расходе в 2011 году, полученных от МОЭК. В итоге в доме 66/2 получился перерасход гигакалорий по норме, оплаченной жильцами. Разница и была включена в январскую платёжку. Каждый год такой перерасчёт даёт разные результаты — это зависит от температуры зимой и осенью, в какие сроки включают отопление. Так, в прошлом году в том же доме была обратная картина: остались лишние деньги, что тоже было учтено. Плата же за отопление (то есть тариф) остаётся неизменной. О нынешней ситуации мы информировали жителей, в том числе в объявлениях непосредственно в доме.

ТУРФИРМА Нева официальное агентство по продажам nika-travel@mail.ru www.nevatravel.ru
ТУРЫ: в кредит, горящие • СКИДКИ на летние туры
м. «Алтуфьево», ул. Лескова, д. 26А (499) 205-06-49, (499) 205-07-49
м. «Медведково», Заревый пр., д. 10 (495) 973-00-68, (495) 795-23-63
реклама 0982

АН «ЛИАНОЗОВО»
ПРИГЛАШАЕМ НА РАБОТУ АГЕНТОВ ПО НЕДВИЖИМОСТИ
Обучение, карьерный рост
г. Москва, ул. Абрамцевская, д. 16Б
(495) 662-0352, (499) 200-2501
реклама 1128

Установлен первый в Москве автомат по розливу натурального коровьего молока
Коровкино МОЛОКО
Теперь городские жители могут каждый день пить настоящее ДЕРЕВЕНСКОЕ МОЛОКО, а не восстановленный продукт!
Высоковольтный проезд, д. 1, корп. 1, супермаркет «24 часа».
Тел. 8 (985) 143-25-39 http://s-dam.ru/
Доставка
реклама 0480

ЦЕНЫ И КАЧЕСТВО ГАРАНТИРОВАНЫ ПРОИЗВОДИТЕЛЕМ
REHAU QUALITY ОКНА 7 630 6 650 8 230
Остекление и отделка лоджий
Натяжные потолки
Межкомнатные двери от 4000 р.
КОНДИЦИОНЕРЫ от 15 000 руб.!
99-102-99, 226-01-13 Без выходных с 9.00 до 21.00
www.klimatokna.ru
реклама 1150

ВАШУ РЕКЛАМУ ПРОЧИТАЮТ ВСЕ ЖИТЕЛИ РАЙОНА АЛТУФЬЕВО
☎ (499) 206-8382, (499) 205-4140, (499) 207-5200

РЕКЛАМНЫЕ ОБЪЯВЛЕНИЯ

Транспортные услуги
• Выкуп авто. Т. 8-903-177-1091
• Такси. Круглосуточно. Т.: (495) 66-50-400, (495) 961-7120

Обустройство и ремонт
• Инженер-электрик. Т. 8-926-404-1255

Работа рядом с домом
• Работник склада, муж., 20 000 р. Т. (495) 725-3695

Разное
• Магазин «Планета Секонд-Хенд» объявляет о поступлении новой коллекции 6 апреля. м. «Алтуфьево», Алтуфьевское ш., д. 97. Т. (499) 200-2486

ПРИЁМ СТРОЧНЫХ ОБЪЯВЛЕНИЙ ПО ТЕЛЕФОНУ В КРЕДИТ!
(495) 96-100-97, 727-13-27
www.100media.ru
Интернет-магазин рекламы

Объявление в газете — не выходя из дома

На нашем сайте www.zbulvar.ru работает полезный сервис: интернет-магазин рекламы (shop.zbulvar.ru). Читатели, которые хотят разместить объявление в наших изданиях, теперь могут это сделать в режиме онлайн. Для этого нужно нажать на ссылку «Заказать рекламу», перейти в раздел «Частные объявления» и выбрать сначала нужную газету, затем нужный номер, в котором вы хотите опубликовать свою рекламу. Дальше просто введите текст объявления, и система сама посчитает стоимость и предложит на выбор способы оплаты: банковской картой, через платёжный терминал, электронными деньгами, денежным переводом или через SMS. Можно также оплатить свой заказ в отделении Сбербанка: если вы укажете, что предпочитаете именно этот способ оплаты, система вышлет вам заполненную квитанцию по электронной почте. Ждём ваших отзывов и пожеланий по работе нашего интернет-магазина!

rek@zbulvar.ru, (499) 205-0425

Выборы-2012

Самой острой была борьба во втором округе

Как прошли выборы в муниципальное Собрание

В нашем районе на 12 мест в 4 трёхмандатных округах претендовали 30 человек. Нетрудно подсчитать, что в среднем на 1 мандат было почти 3 претендента.

По итогам голосования 9 человек были избраны как самовыдвиженцы (трое из них указали, что они члены партии «Единая Россия»). Ещё трое прошли в муниципальное Собрание от КПРФ.

Важно отметить, что все избранные депутаты живут или работают в Алтуфьевском районе.

Больше всего голосов набрал Василий Гарбузов, за которого проголосовало почти 2 тысячи избирателей (а точнее, 1997). Также много получили Елена Миронова (1863 голоса) и Ольга Богатова (1668). Все трое прошли в муниципальное Собрание по 3-му избирательному округу. В других округах победители набрали на сотни голосов меньше.

Справедливости ради отметим, что в 3-м округе уровень конкуренции был невысоким: здесь баллотировались 5 человек. Для сравнения: во 2-м округе за 3 мандата боролись вдвое больше — 10 человек! Естественно, здесь голоса избирателей распределились на большее число кандидатов и результаты победителей оказались более скромными.

Судите сами: победитель во 2-м округе Олег Баранников получил 1549 голосов, второй и третий «призёры»: Надежда Куликова и Марина Валуева — набрали 1200 и 1196 голосов соответственно.

Юрий МИРОНЕНКО

Избирательная комиссия внутригородского муниципального образования Алтуфьевское в городе Москве
127549, г. Москва, Алтуфьевское ш., 56а

Решение

Об установлении результатов выборов депутатов муниципального Собрания внутригородского муниципального образования Алтуфьевское

На основании протоколов избирательной комиссии муниципального образования Алтуфьевское от 6 марта 2012 г. о результатах выборов депутатов муниципального Собрания внутригородского муниципального образования Алтуфьевское в городе Москве и в соответствии со статьёй 76 Закона города Москвы «Избирательный кодекс города Москвы» избирательная комиссия решила:

1. Признать выборы депутатов муниципального Собрания внутригородского муниципального образования Алтуфьевское в городе Москве по многомандатным избирательным округам №1, 2, 3, 4 состоявшимися и действительными.

2. Установить, что в состав муниципального Собрания внутригородского муниципального образования Алтуфьевское в городе Москве избрано 12 депутатов. Список избранных депутатов муниципального Собрания внутригородского муниципального образования Алтуфьевское прилагается.

3. Опубликовать данное решение в районной газете «Алтуфьево».

Председатель комиссии Е.Ю.Васильева
Секретарь комиссии И.Ю.Чехова

Приложение к решению избирательной комиссии муниципального образования Алтуфьевское в городе Москве

Список избранных депутатов муниципального Собрания внутригородского муниципального образования Алтуфьевское в городе Москве

№ п/п	Ф.И.О.	Избранного по избирательному округу №
1	Баранников Олег Александрович	2
2	Богатова Ольга Васильевна	3
3	Будюкина Светлана Владимировна	4
4	Валуева Марина Анатольевна	2
5	Гарбузов Василий Николаевич	3
6	Давыдова Галина Петровна	4
7	Коротаева Светлана Николаевна	1
8	Куликова Надежда Николаевна	2
9	Логвиненко Ольга Андреевна	1
10	Миронова Елена Васильевна	3
11	Степанов Георгий Андреевич	4
12	Титова Екатерина Антанасовна	1

Депутаты муниципального Собрания нового созыва ВМО Алтуфьевское в городе Москве

Округ №1

Алтуфьевское ш., 77 корп. 1; Путевой пр., 2, 4, 6, 8, 10, 12, 14, 14 (корп. 1), 16, 18, 20 (корп. 1), 22, 22а, 24, 26, 26 (корп. 2), 26а, 28, 30, 32, 34, 36, 38, 38а, 40 (корп. 1, 2, 3), 42; пр. Черского, 1, 3, 5, 7, 9, 11, 13, 15, 17, 21а, 27; Инженерная ул., 9; Поморская ул., 46, 50

Коротаева Светлана Николаевна

Родилась в 1959 году.

Место жительства: Москва, Алтуфьевский район.

Работает заведующей ГОУ «Детский сад комбинированного вида №2287».

Образование высшее педагогическое. В 1980 году окончила Московское педагогическое училище №7 по специальности «воспитатель», в 2004-м — Московский городской психолого-педагогический университет по специальности «психология».

В 1981 году поступила работать в детский сад №2287 воспитателем, в 1994-м переведена на должность заведующей.

Награждена медалью «В память 850-летия Москвы», нагрудным знаком «Почётный работник общего образования Российской Федерации», памятным знаком «За активную работу в профсоюзе», медалью «За заслуги перед Алтуфьевским районом», присвоено звание «Ветеран труда».

Член Всероссийской политической партии «Единая Россия».

Самовыдвижение.

Логвиненко Ольга Андреевна

Родилась в 1958 году.

Место жительства: Москва, Алтуфьевский район.

С 2007 года работает директором муниципального учреждения «Досуговый и спортивный центр «ЭПИ-Алтуфьево».

Образование высшее. Училась в школе №302 города Москвы, после школы окончила Московский станкостроительный техникум и Московский социально-гуманитарный институт (факультет психологии). С 1978 по 1991-й работала в НИКИМТ. С 1989 по 2006-й работала директором музыкально-эстетического центра «ЭПИ» в Алтуфьевском районе. В 2004-2008 годах была депутатом муниципального Собрания внутригородского муниципального образования Алтуфьевское в городе Москве. Награждена почётным дипломом Московской городской думы. В 2006 году стала победителем городского конкурса «Лидер XXI века».

Самовыдвижение.

Титова Екатерина Антанасовна

Родилась в 1977 году.

Место жительства: Москва, Алтуфьевский район.

Работает в государственном бюджетном образовательном учреждении «Средняя общеобразовательная школа №305» в должности учителя физической культуры и классного руководителя.

Образование высшее. В 1992 году окончила среднюю школу №305 и поступила в Педагогический колледж имени К.Д.Ушинского, который окончила в 1996-м. В 1998-2002 годах обучалась в Московском педагогическим университете на кафедре физического воспитания.

С 1996 года работает учителем в средней общеобразовательной школе №305.

Неоднократно награждалась грамотами Департамента образования города Москвы, в 2010 году награждена почётным знаком «Лучший учитель СВАО».

Самовыдвижение.

Округ №2

Инженерная ул., 2, 4, 6, 8, 8а, 9 (корп. 1), 10 (корп. 1, 2), 11, 13, 14 (корп. 1, 2), 15, 18 (корп. 1, 2), 20 (корп. 1, 2), 22, 24, 26 (корп. 1, 2), 28, 30, 32, 34, 34 (корп. 1, 2), 36/48; Путевой пр., 44, 50; Стандартная ул., 1, 3, 5, 7, 9 (корп. 1, 2), 13, 15, 15 (корп. 1, 2), 17 (корп. 1), 19 (корп. 1, 2), 21, 23, 23 (корп. 1), 25, 27, 29, 31; Алтуфьевское ш., 56, 58а, 79; Бибиревская ул., 1

Баранников Олег Александрович

Родился в 1967 году.

Место жительства: Москва, Тимирязевский район.

В декабре 2011 года закончил службу в Генеральном штабе ВС РФ в должности начальника отдела. Полковник.

Образование высшее. В 1984 году окончил школу №302, в 1989-м — Ленинградское высшее военное инженерное училище связи. В 1988 году вступил в КПСС.

В 1991-2011 годах проходил службу в 1-й бригаде связи, Военном комиссариате Московской области, 15-м Главном координационном центре Минобороны РФ, Управлении начальника связи ВС РФ.

Участник контртеррористической операции на территории Чеченской Республики.

В 2004 году с отличием окончил Российскую академию госслужбы при Президенте России по специальности «государственное и муниципальное управление». Награждён медалями: «За отличие в воинской службе» II степени, «За воинскую доблесть» I и II степени, 8 другими медалями, знаками отличия Минобороны РФ «За заслуги в войсках связи» и «Почётный радист».

В настоящее время председатель попечительского совета школы №302.

Женат.

Самовыдвижение.

Валуева Марина Анатольевна

Родилась в 1963 году.

Место жительства: Москва, Алтуфьевский район.

С 2005 года по настоящее время работает в школе №302 заместителем директора по социальной защите детей. Образование высшее. После окончания в 1980 году средней школы один год работала на заводе радиоизмерительных приборов в городе Муроме Владимирской области оператором АСУ и училась в Машиностроительном институте на вечернем отделении. С 1981 по 1984 год училась в Ленинградском институте советской торговле имени Ф.Энгельса на факультете товароведения продовольственных товаров. После окончания института направлена в Москву товароведом в Перовское объединение универсамов. С 2000 года работала коммерческим директором универсама «Перовский». В настоящее время учится в Московском институте открытого образования (педагогическое направление).

Замужем.

Выдвинута избирательным объединением «Московское городское отделение политической партии «Коммунистическая партия Российской Федерации».

Куликова Надежда Николаевна

Родилась в 1956 году. Место жительства: Москва, Алтуфьевский район.

С 1995 года по настоящее время работает директором школы №302 Алтуфьевского района.

Депутат муниципального Собрания внутригородского муниципального образования Алтуфьевское в городе Москве прошлого созыва. Образование высшее. Окончила школу №302 в 1974 году. В 1982-м окончила биологический факультет Московского государственного заочного педагогического института. В школе №302 работала с 1974 года: пионервожатой, учителем начальных классов, преподавателем биологии, организатором внеклассной работы. В 1997-2004 годах была советником районного Собрания Алтуфьевского района, в 2004-2008-м — депутатом муниципального Собрания внутригородского муниципального образования Алтуфьевское в городе Москве.

Член Всероссийской политической партии «Единая Россия».

Самовыдвижение.

Выборы-2012

Округ №3

Бибиревская ул., 3, 7 (корп. 1, 2), 9, 15; Алтуфьевское ш., 58б, 60, 62а, 62б, 62в, 64, 64в, 66/2

Богатова Ольга Васильевна

Родилась в 1955 году.

Место жительства: Москва, Алтуфьевский район.

С 2004 года работает директором государственного бюджетного учреждения «Центр социального обслуживания «Алтуфьевский».

Является председателем общественного Совета при главе управы Алтуфьевского района. Образование высшее. В 1977 году окончила Московский технологический институт мясной и молочной промышленности по специальности «инженер-механик». С 1977 года работала в СКБ турбохолодильных машин инженером-конструктором. В 1997-1999 годах работала в филиале «Алтуфьевский» ЦСО «Отрадное» социальным работником, заведующей отделением, заместителем директора по социальной работе. В 1999-2002 годах работала в районной управе Алтуфьевского района, являлась секретарём комиссии по делам несовершеннолетних и защите их прав. С 2002 года работала заместителем директора по социальной работе ЦСО «Алтуфьевский».

Замужем, имеет сына, дочь, внука.

Член Всероссийской политической партии «Единая Россия».

Самовыдвижение.

Гарбузов Василий Николаевич

Родился в 1957 году.

Место жительства: Москва, Алтуфьевский район.

С 1982 года по настоящее время работает учителем физического воспитания в школе №301.

Образование высшее. В 1979 году окончил Азербайджанский государственный институт физической культуры им. С.М.Кирова. После окончания института работал тренером в спортивной школе. С ноября 1980 по май 1982 года проходил действительную службу в рядах Советской армии. В 1991-1994 годах был депутатом Кировского районного совета города Москвы, в 1997-2004-м — советником районного Собрания Алтуфьевского района, в 2004-2008-м — депутатом муниципального Собрания внутригородского муниципального образования Алтуфьевское в городе Москве. В 1995 году стал лауреатом премии мэра города Москвы, имеет звания «Отличник народного просвещения», «Заслуженный работник физической культуры РФ».

Женат, имеет двух совершеннолетних детей.

Член Всероссийской политической партии «Единая Россия».

Самовыдвижение.

Миронова Елена Васильевна

Родилась в 1968 году.

Место жительства: Москва, район Бибирево.

С 2009 года по настоящее время работает документоведом в музее «Истоки» школы №302.

Образование среднее специальное. С 1985 по 1988 год училась в Московском политехникуме связи имени В.Н.Подбельского, специальность — «техник радиосвязи». В 1988-1993 годах работала техником в Проектном институте связи Министерства обороны. В 1993-1997 годах работала загрузчицей печей на Бескудниковском комбинате строительных материалов и конструкций №1.

В 1997-2001 годах — сотрудник специального отдела в Учреждении ИЗ-48/2. В 2001-2009 годах — рабочая в спецмехколонне №15. С 2007 года по настоящее время является председателем общешкольного родительского комитета.

Выдвинута избирательным объединением «Московское городское отделение политической партии «Коммунистическая партия Российской Федерации».

Замужем. Имеет троих детей.

Беспартийная.

Округ №4

Костромская ул., 4, 4а, 6, 6 (корп. 2), 10, 12, 12а, 14а, 16, 18, 20; Бибиревская ул., 11, 17, 17в, 19

Будюкина Светлана Владимировна

Родилась в 1971 году.

Место жительства: город Москва, район Западное Дегунино.

Образование высшее. Работает педагогом-психологом в школе №302.

В 2001 году окончила Российскую академию физкультуры, спорта и туризма.

В 2008 году поступила в Столичную гуманитарную финансовую академию на факультет психологии по специальности «психологическое консультирование». В настоящее время учится в аспирантуре на заочном.

Имеет награды Департамента образования: грамоту почётного работника образования.

Замужем, двое детей: сын и дочь.

Беспартийная.

Выдвинута избирательным объединением «Московское городское отделением политической партии «Коммунистическая партия Российской Федерации».

Давыдова Галина Петровна

Родилась в 1956 году.

Место жительства: Москва, район Бибирево.

Работает заместителем директора политехнического колледжа №13 Алтуфьевского района.

Руководитель муниципального образования Алтуфьевское.

Образование высшее. В 1972 году окончила ПТУ №86, в 1995-м — Региональный открытый университет по специальности «юрист». С 1972 года работает в системе профобразования. С 1992 года — заместитель директора по учебно-воспитательной работе в профессиональном лицее №310 «Квалитет». Награждена медалью «В память 850-летия Москвы», нагрудным знаком «Почётный работник начального профессионального образования Российской Федерации». В 1997-2004 годах была советником районного Собрания Алтуфьевского района, в 2004-2008-м — депутатом муниципального Собрания внутригородского муниципального образования Алтуфьевское в городе Москве, руководителем муниципального образования Алтуфьевское.

Замужем, имеет двоих взрослых сыновей.

Член Всероссийской политической партии «Единая Россия».

Самовыдвижение.

Степанов Георгий Андреевич

Родился в 1982 году.

Место жительства: город Москва, район Северный.

С 2009 года по настоящее время работает в детской городской поликлинике №125 Алтуфьевского района в должности заведующего педиатрическим отделением.

Окончил школу-лицей №503 при медицинском вузе.

Образование высшее. В 2005 году окончил Российский научно-исследовательский медицинский университет им. Н.И.Пирогова по специальности «педиатрия».

В 2006 году поступил на должность педиатра в детскую городскую поликлинику №55.

Является членом комиссии по делам несовершеннолетних и защите их прав Алтуфьевского района.

Работает в Центре детского здоровья при детской поликлинике №125.

Имеет благодарность от Департамента здравоохранения.

Женат, имеет ребёнка.

Беспартийный.

Самовыдвижение.

Отчёт Руководителя внутригородского муниципального образования Алтуфьевское в городе Москве за 2011 год

В 2011 году было проведено 10 очередных и 5 внеочередных муниципальных Собраний, на которых слушались вопросы о капитальном ремонте жилого фонда на 2012-2017 годы, благоустройстве территории в 2011 году, утверждались планы, положения и другие нормативно-правовые акты.

26 апреля 2011 года на очередном Собрании был заслушан отчёт об исполнении бюджета внутригородского муниципального образования Алтуфьевское в городе Москве за 2010 год и результаты внешней проверки Контрольно-счётной палаты.

25 октября 2011 года рассматривался проект бюджета внутригородского муниципального образования Алтуфьевское в городе Москве на 2012 год и плановый период 2013-2014 годов, который был утверждён в окончательном варианте 20 декабря 2011 года.

Важным направлением деятельности муниципального Собрания было совершенствование деятельности органов местного самоуправления, приведение местной нормативной базы в соответствие с изменениями, которые были внесены в федеральные законы и законы города Москвы.

На заседаниях муниципального Собрания утверждены:

— положение о кадровом резерве для замещения вакантных должностей муниципальной службы в муниципалитете внутригородского муниципального образования Алтуфьевское в городе Москве;

— положение о поощрении муниципальных служащих муниципалитета внутригородского муниципального образования Алтуфьевское в городе Москве;

— положение о конкурсе на замещение должности муниципальной службы в муниципалитете внутригородского муниципального образования Алтуфьевское в городе Москве;

— порядок работы комиссии по противодействию коррупции в муниципалитете внутригородского муниципального образования Алтуфьевское в городе Москве;

— порядок проведения антикоррупционной экспертизы муниципальных нормативных правовых актов и проектов муниципальных проектов муниципальных нормативных правовых актов муниципального Собрания внутригородского муниципального образования Алтуфьевское в городе Москве;

— положение о порядке предоставления гражданами, претендующими на замещение муниципальных должностей, а также лицами, замещающими муниципальные должности внутригородского муниципального образования Алтуфьевское в городе Москве, сведений о доходах, об имуществе и обязательствах имущественного характера и порядке их опубликования;

— порядок работы комиссии по исчислению стажа муниципальной службы муниципальных служащих муниципалитета внутригородского муниципального образования Алтуфьевское в городе Москве;

— положение о муниципалитете внутригородского муниципального образования Алтуфьевское в городе Москве;

— положение о порядке проведения аттестации специалистов муниципального учреждения внутригородского муниципального образования Алтуфьевское в городе Москве;

— порядок установления местных праздников и организации местных праздничных и иных зрелищных мероприятий во внутригородском муниципальном образовании Алтуфьевское в городе Москве;

— порядок реализации депутатом муниципального Собрания, Руководителем внутригородского муниципального образования Алтуфьевское в городе Москве права бесплатного проезда;

— квалификационные требования для замещения должностей муниципальной службы в муниципалитете внутригородского муниципального образования Алтуфьевское в городе Москве.

Депутатами муниципального Собрания одобрена Программа благоустройства дворовых территорий Алтуфьевского района на 2011 год, которая успешно выполнена. Были благоустроены 113 дворов. Программа включала устройство детских площадок (2 шт.), детских городков (4 шт.), замену малых архитектурных форм (18 шт.), установку 2965 погонных метров бортового камня, 2950 погонных метров ограждений, контейнерных площадок (8 шт.), отремонтированы контейнерные площадки (14 шт.), детские площадки (47 шт.), ограждения, газоны, асфальтное покрытие и другое.

На заседаниях муниципального Собрания принимались решения о согласовании:

— схем размещения нестационарных торговых объектов на территории Алтуфьевского района;

— проект планировки и межевания территории, ограниченной: с севера — Московской кольцевой автомобильной дорогой, с северо-запада — жилой застройкой ул. Корнейчука, ул. Плещеева и ул. Бибиревской, с запада — Алтуфьевским шоссе, с юго-востока — Высоковольтным проездом, с востока и северо-востока — Полярным проездом и группой промышленных предприятий в Северо-Восточном административном округе города Москвы.

Депутаты муниципального Собрания участвовали в работе комиссий муниципального Собрания, в комиссиях муниципалитета и управы Алтуфьевского района, принимали участие в организации и проведении спортивных и праздничных мероприятиях. Каждый из депутатов осуществлял работу с населением, оказывал посильную помощь в решении тех или иных вопросов.

Вся работа проводилась в тесном контакте с управой района, префектурой Северо-Восточного административного округа города Москвы, Департаментом территориальных органов исполнительной власти города Москвы и др.

Руководитель внутригородского муниципального образования Алтуфьевское в городе Москве Г.П.Давыдова

Бывшие супруги не могут поделить ребёнка

Какие права имеют разведённые супруги при «разделе» детей

В органы опеки обратился мужчина, который считал, что бывшая супруга плохо воспитывает его семилетнего сына. Более того, ему показалось, что у мальчика начала формироваться женская психология. К сожалению, найти компромисс между родителями на уровне органов опеки не удалось, и дело дошло до суда. После собеседования, которое все члены семьи прошли в медико-социальном центре «Участие», специалисты-психологи вынесли вердикт: позиция матери более чёткая, ясная и предпочтительная.

Как выяснилось, отец по профессии музыкант, преподаёт и является автором нескольких книг, но некоторые «бытовые вещи» просто не умеет делать и никак не сможет заменить мать семилетнему сынишке.

— В последнее время мы всё чаще сталкиваемся с ситуацией, когда бывшие супруги не могут «поделить» ребёнка. Причём инициаторами выступают отцы. Отчасти это свидетельство возрастающего интереса мужчин к воспитанию своих детей. Но порой за этим кроется эгоизм, желание таким образом свести счёты со своей бывшей супругой, — рассказывает Лев Чехов, главный специалист по опеке и попечительству ВМО Алтуфьевское. — Мы делаем всё, чтобы конфликт из-за детей между бывшими супругами был исчерпан на уровне органов опеки и попечительства, тем более что затраты на адвоката в общей сложности составляют от 50 до 100 тысяч рублей с каждой стороны. На мой взгляд, эти деньги лучше потратить на ребёнка.

Мы делаем всё, чтобы конфликт между супругами был исчерпан

Ирина ГАВРИЛОВА

Если у вас есть нерешённые вопросы, можете обращаться:
в отдел опеки и попечительства ВМО Алтуфьевское по телефону **(495) 707-0198**;
в медико-социальный центр «Участие» по адресу: ул. Ленская, 4.
График работы с 9.00 до 21.00 без выходных и праздничных дней.
Тел.: **(495) 471-0281, (495) 471-1733**.
Экстренная психологическая помощь: **(495) 470-6701**

Восьмиклассник выиграл городской конкурс

Победителем городского конкурса «Лидер ученического самоуправления» стал ученик 8-го класса школы №305 (Путевой пр., 10а) Артём Ратников. Он прошёл все туры — два окружных и один заочный городской и вышел в финал, который проходил 16-17 марта во Дворце детского и юношеского творчества на Воробьёвых горах.

Вместе с Артёмом за победу боролась и его команда — 5 ребят из школы, где он учится, которых он сам отобрал как самых ответственных и активных.

— Без своей команды я бы, наверное, не справился, — говорит Артём. — А после конкурса у меня появилась отличная идея — устроить в школе дискуссионный клуб. Я сам буду его организатором и руководителем.

Пётр ПЛЮХИН

«В Испанию еду за победой!»

Спортсменка из Алтуфьева едет на чемпионат Европы

На прошедшем в марте первенстве России по карате в Тюмени успешно выступили спортсмены клуба «Пума-Алтуфьево». Лучшая из них, Елена Пономарёва, уже в седьмой раз стала чемпионкой России в категории до 50 кг.

— Елена, как давно вы занимаетесь карате?

— Давно, с 1993 года. Когда мне было 8 лет, мы с родителями — а папа у меня военный — переехали из Казахстана в Москву. Жили в коммунальной квартире, и одним из наших соседей был тренер по карате. Он меня и пригласил в свою секцию.

— Но почему именно карате? Для девушки это не совсем традиционный вид спорта.

— Дело в том, что ещё в детстве врачи поставили мне диагноз «сколиоз» (искривление позвоночника) и сказали, что только спорт поможет мне его исправить. А так как у нас в квартире жил свой, «домашний» тренер, то родители не стали ничего искать, а просто попросили его со мной позаниматься.

— А как попали в клуб «Пума-Алтуфьево»?

— Сначала я занималась в полуподвальном помещении возле дома, где размещалась наша секция. А потом мой тренер решил меня показать своему приятелю Игорю Фёдоровичу Ревенко из клуба «Пума-Алтуфьево». Так с 1994 года и по сегодняшний день я у него и тренируюсь.

— Свою первую победу в турнирах помните?

— Конечно! Правда, не скажу, в каком это году было. Но помню, как впервые стала второй на районных соревнованиях и была этому очень рада.

Лена Пономарёва на снимке слева

— Какое достижение в вашей спортивной карьере самое ценное?

— Для любого спортсмена нет ничего важнее, чем стоять на пьедестале в форме сборной своей страны. И я здесь не исключение. Поэтому самые ценные мои достижения — это медали чемпионатов Европы и мира. Особенно запомнилось серебро на Первенстве континента 2004 года, которое проходило в Москве. Это был настоящий прорыв для отечественного карате. До этого наши девушки на пьедестал не поднимались.

— В мае в Испании пройдёт чемпионат Европы, на котором вы будете защищать честь страны. Как рассчитываете там выступить?

— Надеюсь победить. Мы с моим тренером к этому давно уже готовимся. Так что я приложу максимум усилий, чтобы взять золото.

Беседовал Игорь ЗЕМЛЯНСКИЙ

Спортафиша

Клуб «Титан-Алтуфьево» на Алтуфьевском шоссе объявляет об открытии велосезона

3 апреля в 16.00 в помещении клуба «Парус» (Алтуфьевское ш., 66/2-2) — «Весёлые старты» среди детей и подростков.

3 апреля в 16.00 в спортивном зале клуба ВПК «Спецназ-XXI» (Инженерная ул., 26, корп. 2) — «Весёлые старты» среди детей и подростков клуба ВПК «Спецназ-XXI».

6 апреля в 19.00 в спортивном зале (Путевой пр., 12) — соревнования по фитнес-аэробике среди жителей «Спорт для всех» в рамках первого этапа межрайонной спартакиады.

11 апреля в 10.00 в ФОКе (ул. Зональная, 6) — соревнования по настольному теннису среди инвалидов в рамках 4-й спартакиады инвалидов.

13 апреля в 14.00 в помещении комплексного центра социального обслуживания «Алтуфьевский» (Путевой пр., 20, корп. 2) — адаптивно-оздоровительная физкультура для лиц старшего поколения и лиц с ограниченными возможностями в рамках программы «Мир равных возможностей».

13 апреля в 14.00 на территории нашего района пройдут соревнования по многоборью среди команд детей и подростков, посвящённые 50-летию полета в космос в рамках межшкольной спартакиады «Я — москвич!».

13, 20 и 27 апреля в 14.00 в муниципальном учреждении «Досугово-спортивный центр «ЭПИ-Алтуфьево» (Путевой пр.,12) — фитнес-зарядка для всех жителей нашего района.

14 апреля в 11.00 на территории нашего района состоится турнир по карате «Белый пояс».

25 апреля в 16.00 в спортивном зале клуба ВПК «Спецназ-XXI» (Инженерная ул., 26, корп. 2) — открытый турнир по кикбоксингу на приз руководителя муниципалитета.

27 апреля в 16.00 на стадионах школы №1446 (ул. Костромская, 14в), школы №301 (Алтуфьевское ш., 60б), школы №1370 (ул. Костромская, 14, корп. 1) — турнир по футболу «Кожаный мяч» среди детских команд в рамках первого этапа межрайонной спартакиады.

Также в апреле пройдут следующие спортивные мероприятия:

в помещении велоклуба «Титан-Алтуфьево» (Алтуфьевское ш., 66/2) — обучающий семинар «Устройство маунтинбайка»;

в помещении велоклуба «Титан-Алтуфьево» (Алтуфьевское ш., 66/2) — семинар «Экскурсионный велотуризм».

Приглашаются все желающие для организации велопохода «Открытие велосезона», который состоится в Подмосковье.

Егор ПЕСКОВ

Получить более подробную информацию о спортивных мероприятиях нашего района, а также уточнить время начала некоторых из них можно в секторе спорта и досуга ВМО Алтуфьевское по телефону **(499) 902-5055**

МИР БЛИЖНИМ – МИР ДАЛЬНИМ!

Страница прихода храма во имя Торжества Православия в Алтуфьеве
Тел.: 8-926-537-59-63

15 апреля — Светлое Христово Воскресение, Пасха

Праздновать Пасху — значит стать новым человеком

Не бывает радости светлее, чем наша пасхальная радость. Это радость о преображении, то есть изменении, всей нашей жизни в жизнь нетленную, в стремлении нашем к неумирающему добру, к нетленной красоте.

Нет в нашей Православной Церкви **службы более величественной, более проникновенной, чем пасхальная**. И потому так стремятся все верующие в храм Божий в пасхальную ночь.

Пасхальное богослужение воистину подобно великолепнейшему пиру, который Господь приготовил всем притекающим под благодатную сень Его Дома.

Несомненно, все, кто бывает в храме в пасхальную ночь, с особой силой ощущают преизобильно излившуюся светлую радость Воскресения. Потому что **Воскресение Христа — это основа нашей веры, нерушимая опора для нас в земной жизни**.

Ведь воскресший Христос возвёл род людской от земли к Небу, придал существованию человека возвышенный и благородный смысл.

Воскресение Христа — это завершение Его жизненного подвига. Иного конца не могло быть, ибо это прямое следствие нравственного смысла Его жизни. *Если Христос не воскрес,* — говорит апостол Павел, — *то напрасна и проповедь наша, тщетна и вера ваша.* Но Христос воскрес и совоскресил с Собою всё человечество!

Праздновать Пасху — это значит всем сердцем познать силу и величие Воскресения Христова.

Праздновать Пасху — это значит стать новым человеком.

Праздновать Пасху — это значит всем сердцем и помышлением благодарить и прославлять Бога за неизречённый дар Его — дар воскресения и любви.

Архимандрит Иоанн (Крестьянкин)

Поздравляем всех жителей района Алтуфьево с праздником Светлого Христова Воскресения! Желаем помощи Божией во всех ваших начинаниях, здравия и спасения, крепости душевной и телесной!

Приглашаем вас разделить с нами радость Пасхального праздника!

15 апреля 2012 года, в день Светлого Христова Воскресения, **впервые будет совершена служба** в главном приделе новопостроенного храма в Бибиреве — во имя Собора Московских святых (Адрес храма: ул. Костромская, д.7. Проезд: м. «Бибирево»).

14.04.12 в 23:15 — Пасхальная заутреня, Крестный ход, Божественная Литургия в главном приделе.

15.04.12 в 8:00 средняя Божественная Литургия в Никольском приделе (цокольный этаж).

15.04.12 в 10:00 поздняя Божественная Литургия в главном приделе (на приставном престоле).

Настоятель игумен Сергий

Небо стало ярче, или Как я встретился с ВОСКРЕСШИМ ХРИСТОМ

Крестили меня в 10 лет. Но одно дело креститься, а другое — поверить. Однажды я обиделся на священника, который не уделил мне внимания, и моё отношение к Церкви резко испортилось.

Как-то мой брат случайно встретил друга детства. Тот стал монахом и пригласил брата в другой город, где восстанавливалась разрушенная обитель и нужна была помощь по уборке территории.

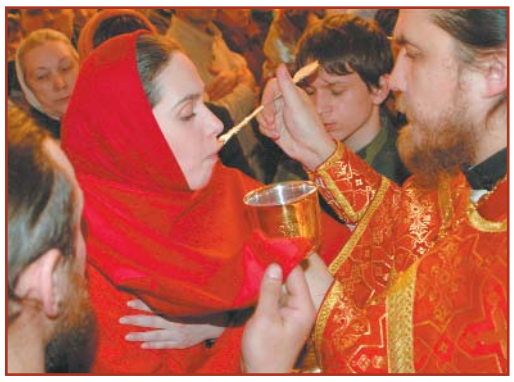

Брат поехать не смог и попросил меня. Я поехал только ради него. Правда, долго возмущался, что буду в этом монастыре бесплатно вкалывать на каких-то монахов. А вдруг они начнут читать мне нравоучения? Куда тогда деваться?

Первое, что я увидел, войдя в монастырь, — это такие же люди, как я. Меня окружали весёлые, открытые лица, со мной нормально разговаривали, улыбались, адекватно реагировали на мои робкие вопросы.

А потом произошло нечто уж совсем неожиданное. Я присел на скамеечку рядом с двумя монахами. Они что-то весело обсуждали, и вдруг один из них стал рассказывать другому анекдот про монахов!.. Я не верил своим ушам. И вдруг почувствовал, как пропало внутреннее напряжение, исчез панический страх. **Я понял, что это нормальные люди, просто живущие какой-то другой жизнью.** Но вот какой — я понять пока не мог.

Переломный момент в моей жизни случился в день моего отъезда. Был праздник преподобного Сергия Радонежского, служили Литургию. В церковь я идти не хотел. Проснулся, походил-побродил и думаю: «Дай-ка всё же загляну в храм».

Тут выходит настоятель с какой-то чашей, все к ней подходят, и он маленькой ложечкой что-то зачерпывает и аккуратно кладёт людям в рот. Тогда я понятия не имел, что это Таинство Причастия…

Когда все причастились, батюшка посмотрел на меня и сказал: «А ты чего ждёшь? Иди сюда». Я подошёл, он спокойно меня причастил и пошёл было в алтарь… Но вдруг, резко развернувшись, с полными ужаса глазами, произнёс: «А ты исповедовался?!»

Конечно, не исповедовался, я вообще не знал, что такое исповедь и Причастие Тела и Крови Христа. Батюшка, видимо, и сам был в смятении. Он вынес крест и Евангелие и не сердитым, но твёрдым голосом сказал: «Кайся!»

Что я чувствовал, когда вышел из церкви, трудно передать словами. Просто было ощущение, что **окружающий мир преобразился: небо стало ярче, воздух чище.** Но самое главное, не умом, а сердцем я понял, чем живут эти монахи. Это было как мгновенная вспышка света в тёмной комнате, но **в нём я увидел себя настоящего.** И ещё. Это чувство было вовсе не пугающим, была радость и желание изменить себя, начать жить по-другому.

Сейчас я понимаю, что тогда в моей жизни произошла встреча с Воскресшим Христом, с Тем, в Кого я не верил, и через того, кого считал всего лишь «коммерческим директором культового сооружения».

Обычный священник, монах, оказался тем человеком, через кого Бог изливает Свою благодать и любовь в наш мир. И самое сложное было поверить, что всё это — абсолютно даром…

Алексей, 30 лет, Москва.
По материалам журнала «Фома»

По воскресеньям при храме прп. Сергия Радонежского в Бибиреве действует православный лекторий памяти священника Даниила Сысоева. *М. «Бибирево», ул. Костромская, 7 (на территории храма). Тел. 8-926-296-56-71.*
Лекции проводятся клириками храма и сестрами Сестричества во имя свт. Игнатия Ставропольского. Темы самые разнообразные: о духовной жизни в современном мире, церковная и русская история, жития святых, подвижников Православия; объяснение Богослужения и т.д. Лекции проходят в помещении спортзала. **Начало в 14:00.** Вход свободный.

Темы в апреле: «Священномученик Петр Полянский и его время». Читает клирик храма Крестовоздвижения на Чистом Вражке диакон Вадим Твердов.
«От восток солнца до запад хвально имя Господне» (Пс. 112). Православие в русской глубинке. Читает клирик собора во имя Казанской иконы Божией Матери на Красной площади священник Алексий Сёмкин.
Изучаем Ветхий Завет. Что такое первородный грех? Грехопадение Адама и Евы, изгнание из Рая. Читает клирик храма Святого Духа сошествия священник Андрей Кожевников.
«Горе тем, кто тьму почитает светом, а свет — тьмою» (Ис. 5, 20). Продолжение лекции о сектах. Читает священник Андрей Ермаков.

8 апреля — Вход Господень в Иерусалим

Вербное воскресенье

В одно воскресенье до Пасхи
Забудешь, что есть понедельник:
Обычная ветка, как в сказке,
Пушистые серьги наденет…

И всё, что я есть и что сделал,
Расколется льдом под ногами,
И снова я в светлых пределах,
В когда-то покинутом храме.

И время замёрзшее лопнет,
И тёплые ветры подуют:
Увижу всех тех, кого помню,
И маму, ещё молодую.

Ум чист, как ребёнка дыханье,
И сердцу ни капли не тесно.
В когда-то покинутом храме
Во имя далёкого детства…

И лечит весна первой лаской
Зимы оголённые нервы:
Всего за неделю до Пасхи
Распустится нежная верба.

Михаил Татаринцев

БУРАНОВСКИЕ БАБУШКИ:
«Все наши выступления – ради храма»

Бурановские бабушки — фольклорный коллектив из села Бураново Республики Удмуртия, исполняющий на удмуртском языке разнообразные хиты, поедут представлять Россию на «Евровидении».

Они живут обычной деревенской жизнью: держат коз, кур, огород. Говорят, что сейчас жизнь для них как праздник: платят пенсию, можно купить одежду, мебель, вкусную еду. Их молодость была суровой: работали днём и ночью не разгибаясь.

Сейчас только одна сложность: козочкам приходится привыкать к новому, непривычному графику их хозяек-артисток. Бабушки терпят все издержки свалившейся на них славы ради своей мечты: построить в своей деревне храм, которого тут нет уже 63 года.

«Все наши выступления и поездки, — говорят они, — связаны с тем, что мы хотим построить церковь в нашем селе. Это наша единственная цель. Слава и богатство нам не нужны — у нас, слава Богу, тылы есть, хозяйство, есть чем жить. Мы взяли очень большую ответственность на себя, когда решили построить церковь, — это всегда очень непросто, тем более что для нашей светлой цели мы выбрали такой нестандартный путь — через эстраду.

Но мы верим, что у нас всё получится. Сейчас мы уже собрали часть денег, но пока не говорим сколько, чтобы не было пересудов. Пока держим в секрете. С Божией помощью соберём и построим церковь».

Известный православный миссионер, настоятель двух московских храмов игумен Сергий (Рыбко) пожелал группе «Бурановские бабушки» успехов на «Евровидении»: «Русский национальный рок выйдет на международную арену, причём в таком необычном виде. Любой рок имеет народные корни. Я буду молиться, чтобы они победили или, по крайней мере, выступили достойно».

«Я думаю, что Россия должна быть достойно представлена и в культуре, и в спорте, и в политике. Их победа будет ещё одним шагом на пути возрождения России».

Он познакомился с группой на фестивале «Рок над Волгой-2011» в Самаре.

«Я приезжал туда, — рассказывает батюшка, — выступить со словом. А они, когда после своего выступления спускались со сцены, подбежали и взяли благословение».

По материалам портала «Православие и мир» и журнала «Фома»

После «Евровидения» «Бурановские бабушки» обещали приехать в гости к настоятелю бибиревского храма отцу Сергию и дать небольшой концерт в культурном центре при храме (Адрес храма: ул. Костромская, д. 7. Проезд: м. «Бибирево»).

Детский уголок

«МОЯ ПАСХА»

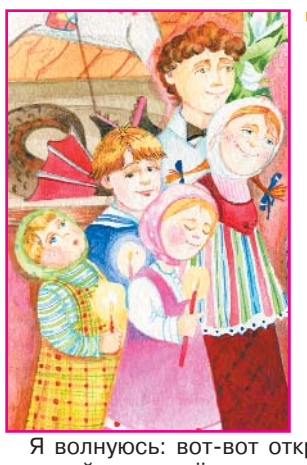

Пасха — это такая радость, о которой православные люди никогда не забывают. Мне ещё с самого утра думалось про ночную службу.

И вот идёт крестный ход вокруг храма, все дети — с красными свечами. Горит в ночи фонарь: он впереди. За ним — хоругви, за хоругвями — батюшки, и мы тут же, рядом. Позади нас — целая река из огоньков.

Пройдя вокруг храма, мы останавливаемся и ждём, когда батюшка возвестит нам:

— Христос воскресе!

— Воистину воскресе! — громко отвечают все и радуются.

Я волнуюсь: вот-вот откроются двери, мы войдём в храм, и наш детский хор запоёт о том, как Христос победил смерть: Христос воскресе из мертвых, смертию смерть поправ и сущим во гробех живот даровав.

Из рассказов девочки Маши

Просим не использовать страницу в бытовых целях.

Происшествия

Пьяная драка на Путевом проезде

7 марта около полуночи в дежурную часть поступил звонок. Накануне Женского дня парочка решила отпраздновать это событие. Но веселье было омрачено ссорой: мужчина ударил свою подружку по лицу, а потом и вовсе схватил кухонный нож и нанёс удар в шею. Женщина с колотерезаной раной отправлена в больницу. Мужчина задержан и ждёт суда по статье «умышленное причинение тяжкого вреда здоровью».

Кража в «Пятёрочке»

8 марта в магазине «Пятёрочка» на Бибиревской улице произошла кража. Местный житель 1977 года рождения вынес из магазина 8 банок растворимого кофе. После задержания силами охранника магазина и местного участкового любителю кофе настоятельно рекомендовали оплачивать все покупки на кассе во избежание повторения подобных инцидентов в будущем.

Кирилл СМИРНОВ

Вопрос – ответ

Что делать, если не устраивает работа маршруток?

Очень ухудшилось обслуживание на маршруте №571. В машинах пахнет выхлопными газами, сиденья обшарпаны, мотор глохнет. Не все водители знают район и говорят по-русски.

Кто выдаёт документы маршруткам №571?

Надежда, ул. Инженерная

Если вы недовольны работой маршрутного такси (состоянием машины, действиями водителя), необходимо связаться по телефону с руководством фирмы-перевозчика (номер телефона должен быть указан в салоне маршрутки).

Договоры на обслуживание с фирмами-перевозчиками заключает от имени города Департамент транспорта Правительства Москвы. Туда и следует обращаться по телефону горячей линии **(495) 957-0547**, если звонок перевозчику не дал желаемого результата.

При обращении необходимо дать конкретную информацию: дату, время, номер маршрута и машины, название или точный адрес остановки и причину обращения.

Александр КАРЧЕВСКИЙ

Новая программа для молодёжи

Общественная молодёжная палата города Москвы проводит образовательную программу «Найди свою команду». Основная часть программы — общественная экспертиза на территории своего района. Экспертам предлагается находить бесхозные машины, испорченные информационные стенды и многое другое, что, по их мнению, вредит имиджу района.

Программа проводится при поддержке Департамента семейной и молодёжной политики города Москвы.

Обучение бесплатное.

Запись по телефону **(495) 646-8663** либо по электронному адресу **cmp2009@mail.ru**
За новостями программы следите на сайте **www.molparlam.ru**

Приглашаем художников граффити

Управа Алтуфьевского района приглашает принять участие в художественном оформлении фасадов зданий ЦТП. Присылайте свои эскизы на сайт управы Алтуфьевского района **uprava-altufevo.ru** или ждём ваши предложения по адресу: Алтуфьевское ш., 56а, комн. 129.

Управа района Алтуфьевский

Соцзащита

Группы по интересам открыты для инвалидов

Ежемесячно проводится набор неработающих инвалидов и пенсионеров, проживающих в Алтуфьевском районе, в группу отделения дневного пребывания. Здесь работают комната отдыха, столовая, медицинский кабинет, тренажёрный зал, библиотека. Можно попробовать различные фиточаи, кислородные коктейли, отдохнуть на терапевтическом матрасе «Детензор». Для желающих проводятся автобусные и пешеходные экскурсии, лекции, беседы, концерты. Организуется посещение театров на льготной основе, просмотр видеофильмов. Работают кружки и клубы по интересам.

Обучаем пенсионеров работе на компьютере

ЦСО «Алтуфьевский» приглашает волонтёров для проведения занятий с пенсионерами в клубе компьютерной грамотности «Алгоритм».

Обращаться по адресу: Путевой пр., 20, корп. 2, телефон ***(499) 902-9704****, заведующая отделением ОДП Астапова Светлана Николаевна.*

Тем, кому тяжело передвигаться, поможет «Доступный транспорт»

В Северо-Восточном административном округе начал работать пилотный проект «Доступный транспорт» для инвалидов различных категорий по предоставлению автотранспорта для индивидуальных перевозок.

Транспортное обслуживание по Москве и Московской области осуществляет региональная общественная организация инвалидов «Московский городской клуб инвалидов «Контакты-1».

Оплата производится по наличному расчёту.

Стоимость услуги:

— в пределах г. Москвы — 210 рублей за 1 час;

— за пределами г. Москвы (в пределах Московской области) — 420 рублей за 1 час.

Обслуживание клиентов производится в рабочие дни с 7.00 до 20.00 (в исключительных случаях — в выходные дни).

Заказы принимаются с 8.00 до 20.00 в рабочие дни по телефону ***(495) 475-9336****.*

Отказаться от заказа или пожаловаться на плохое обслуживание можно с 10.00 до 16.00 по телефону ***(495) 474-7949****.*

Мамино Солнышко
СЕТЬ МАГАЗИНОВ
Мы открылись И В АЛТУФЬЕВО!
В наших магазинах представлен широкий спектр товаров для детей с рождения и до 7 лет
• ДЕТСКИЕ ПОДГУЗНИКИ • ДЕТСКОЕ ПИТАНИЕ • ДЕТСКАЯ КОСМЕТИКА • ДЕТСКАЯ ОДЕЖДА • АКСЕССУАРЫ ПО УХОДУ ЗА РЕБЁНКОМ • ИГРУШКИ • МАНЕЖИ • СТУЛЬЧИКИ ДЛЯ КОРМЛЕНИЯ • ХОДУНКИ • ТРИКОТАЖ • ЧУЛОЧНО-НОСОЧНЫЕ ИЗДЕЛИЯ • ДЕТСКАЯ БЫТОВАЯ ХИМИЯ • ШКОЛЬНО-ПИСЬМЕННЫЕ ПРИНАДЛЕЖНОСТИ
Вы можете заказать доставку в нашем интернет-магазине www.pampers-shop.ru
Наш адрес: ул. Инженерная, д. 5, 2-й этаж
Время работы: 10.00 - 21.00 (без обеда и выходных)
реклама 1126

Детский клуб «Умнички»
Это небольшой семейный клуб, где всегда рады малышам и родителям. В этом году клуб отметил день рождения — 7 лет успешной работы.
Первые маленькие посетители клуба уже второклассники! Именно в «Умничках» они подготовились к школе.
Подрастает следующее поколение, и в нашем клубе есть возможность найти занятие по душе каждому малышу: развивающие занятия, рисование, студия танца, музыкальная студия, английский язык и многое другое.
Помощь родителям всегда готовы оказать квалифицированные специалисты: детский психолог и логопед.
Особая гордость клуба — детские праздники, всегда яркие и весёлые, запоминающиеся детям.
Приходите к нам, и вы убедитесь в этом сами!
Адрес клуба: ул. Лескова, д. 10. Т. (499) 909-5309
реклама 0846

АКЦИЯ!*
ДВЕРИ·А
УСТАНОВКА В ПОДАРОК!
13500 р.
13500 р.
Подробности акции уточняйте у консультанта
м. «Алтуфьево»
Алтуфьевское ш., д. 95
ТЦ «Огни столицы», 2-й этаж
8 (925) 803-29-12
www.dveri-a.ru
реклама 1067

ВЕТЕРИНАРНЫЙ ЦЕНТР «Био-Вет»
СКИДКИ при предъявлении рекламы:
жителям района 5%
пенсионерам 10%
участникам ВОВ 20%
Терапия
Хирургия
Офтальмология
УЗИ
Вакцинация
ФГС, рентген
Травматология
ЭКГ
Приём анализов
Ритуальные услуги
Вызов врача на дом (М./МО)
Стрижка животных
Постоянное наблюдение и временное содержание животных
Чипирование животных, вакцинация
Комплексное обследование: УЗИ, ЭКГ, лампа Вуда – 1100 руб.
Чистка зубов ультразвуком скидка 15%
м. «Бибирево»
м. «Алтуфьево»
Режим работы – КРУГЛОСУТОЧНО
Алтуфьевское шоссе, д. 56. Тел. (495) 585-68-71
реклама 0233

АЛТУФЬЕВО
№3 (94), март 2012 г.
Издатель — ООО «Районная редакция».
Адрес издателя: 117574, Москва, пр. Одоевского, 3, корп. 7.
Редактор — С.В.Карпович.
Адрес редакции: 129090, Москва, просп. Мира, 18.
Тел. (495) 681-0086.
E-mail: alt@zbulvar.ru
Учредитель газеты — Государственное учреждение управа Алтуфьевского района г. Москвы. Газета зарегистрирована в Центральном территориальном управлении МПТР РФ, свидетельство ПИ №1-01484 от 22 января 2004 г.
Отпечатано в ООО «ТМ-ПРИНТ», 127018, Москва, ул. Полковая, 3, стр. 6, тел. (495) 737-3692.
Тираж номера 16 000 экз.
Подписано в печать 23.03.2012 г.
заказ №20335.
Газета распространяется бесплатно на территории Алтуфьевского района г. Москвы.
Вопросы по доставке, тел. (495) 681-4371, доб. 156, (495) 956-3403.